

Reseprogram

Norra Öland är en riktig pärla för fågelintresserade med sin varierande natur och dragningskraft på både vanliga och ovanliga fåglar, särskilt under vårflyttningen. Följ med AviFauna hit och upplev naturens skådespel när fåglar målmedvetet lämnar ön bakom sig och njut av fåglar som rastar och förbereder sig för sin vidare resa. Det varierade landskapet med alvarmarker, barrskogar, kuststräckor och sjömarker gör norra delen till en viktig rastplats och erbjuder en fantastisk chans att se fåglar på nära håll. I början av maj exploderar fågellivet och norra udden blir en sista utpost och språngbräda för flyttfåglar som färdats genom Kalmarsund eller längs öns 14 mil långa landmassa. Här koncentreras fågelsträcket, vilket ger perfekta förutsättningar att skåda både land- och sjöfåglar. Bland sjöfåglarna märks ejder, svärta, sjöorre, tärnor och lommar, medan buskarna fylls av tättingar som lövsångare, svarthätta, ärtsångare och buskskvätta. I lufthavet syns havsörnar, falkar, vråkar och tranor. Dessutom kan sällsynta arter som ägretthäger, skräntärna, blåhake, jorduggla, ortolansparv, härfågel och stäpphök dyka upp som extra guldkorn. Norra Öland bjuder på fågelmöten du inte vill missa!



FÅGELSKÅDNING

Följ med!

Strapatser. Det blir mycket tid i fält på denna kortresa då vi skall vara med när fåglarna är som aktivast, dvs snart efter solen gått upp vilket innebär långa dagar i fält. Vi kommer promenera i långsam takt, ibland sitta still och spana sträck, men kommer röra oss som längst 5 km.

Mat. Vanlig, svensk. Luncherna kommer vi inta på lokala restauranger som ett avbrott i skådningen mitt på dagen, om de inte är med som paket.

Logi. Detta hotell är planerat men kan bytas ut pga omständigheter utanför vår kontroll. Standarden är alltid likvärdig.

Hotell Persnäs – hotellpersnas.se

Transporter. I minibuss eller hyrfordon som körs av reseledaren och, om flera fordon, av AviFaunas personal.

Väder. Räkna med normalsvenskt vårväder och ha beredskap för både sol och regn. Havet runt norra Öland kyler en del, så morgnarna kan bli kyliga och det blåser ju ofta, speciellt när vi skall skåda sträck.

Tempo:	Medel
Längd på promenader:	Som mest 5 km
Underlag promenader:	Sten, sand, gräs, skogsstigar
Höjdskillnader:	Nej
Längsta transporttid:	1 timme
Morgonskådning:	Ja
Sena kvällar:	Nej
Soluppgång/-nedgång:	04.50/20.50
Matpaket:	Enstaka till lunch, ett till frukost
Antal olika hotell:	1

Höjdpunkter – några fåglar

På resan kommer vi se eller höra totalt cirka 90 arter.

Bläsgås, vitkindad gås, årta, svärta, sjöorre, bergand, smålom, storlom, ägretthäger, skärfläcka, rödspov, småtärna, kentsk tärna, skrântärna, silvertärna, svarttärna, dvärgmå, havsörn, göktyta, trädlärka, halsbandsflugsnappare, sommargylling, blåhake, pungmes (med tur), rosenfink, rariteter som stäpphök, härfågel och ortolansparv.

Höjdpunkter – natur och kultur

Vi kommer att befinna oss nära raukarna i Byrum, Trollskogen, Neptuni åkrar, Petgårde träsk och Långe Erik.

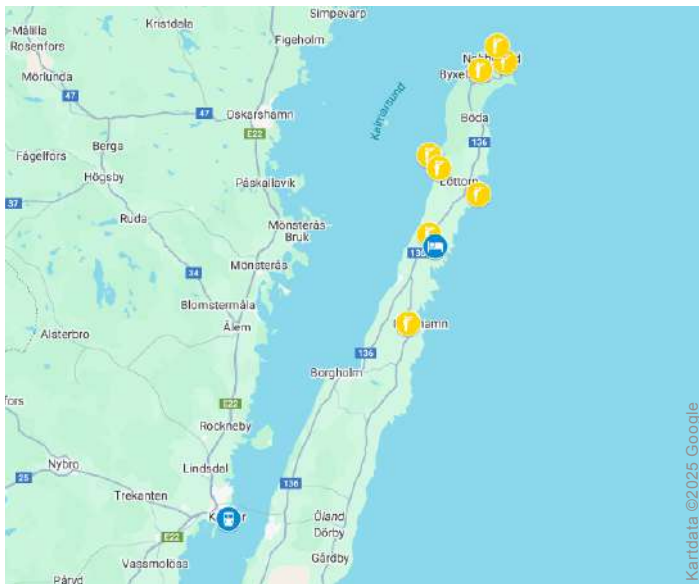

Fågellokal under resan. Se dag-för-dagprogrammet.

Samlingsplats där resan börjar och slutar:

Kalmar C lunchtid 7 maj och åter cirka 15.00 10 maj.

Anslutningsresa och mötesplats. Vi kontakter dig cirka 100 dagar före avresa med detaljerade instruktioner om anslutning. Mötesplatsen och -tiden bestäms då med hänsyn tagen till varifrån man avreser och ankomsttider. Boka inte din anslutningsresa före denna kontakt.

Följande ingår:

- helpension med alkoholfri dryck från middag 7 maj till lunch 10 maj
- del i dubbelrum enligt programmet
- transporter mellan start- och slutpunkt på resan
- dricks till restaurang, hotell och guider
- reseledning från AviFauna
- chaufför till fordonen
- artlista före resan
- artlista/reserapport efter resan
- inträden för det som ingår i programmet

Följande ingår inte:

- anslutningsresa till och från mötesplatsen
- flygplatstransfer ifall du väljer att komma på annan tid än samlingsstid (kan dock ingå om flygförbindelser omöjliggör att gruppen anländer samtidigt)
- hotellnätter utöver reseprogrammets datum (t ex pga anslutningsflyg)
- utgifter orsakade av förseningar till anslutningspunkten
- personliga utgifter såsom klädsvett, telefon och alkoholhaltiga drycker och ev dricks för dessa
- matersättning eller andra utgifter om du inte kan delta i gruppens program
- visum – i de fall det krävs
- dricks för ev personlig service/personliga utgifter som t ex hjälp med eget bagage
- reseförsäkring (obligatorisk att ha)
- avbeställningsskydd



Rödstrupig piplärka

Dag-för-dagprogram

Ändringar kan ske i ordningsföljden beroende på väder, fågeltillgång och logistik.

Torsdag 7 maj. Vi möts vid Kalmar centralstation kl 11.00, där vi hämtas upp för transport till hotellet och incheckning. Om vädret är på vår sida blir vår första destination Lilla Horns löväng, där vi spanar efter halsbandsflugsnappare och andra nyanlända tättingar i den vackra lövskogen. På eftermiddagen ger vi oss i lugn takt ut på en stillsam vandring längs udden Södra Holm, där vi hoppas få syn på rastande gäss, änder och vadare. Dagen avrundas med en gemensam middag på hotellet, följt av en genomgång av dagens observationer.



Halsbandsflugsnappare

Fredag 8 maj. Vi inleder dagen med en tidig uppstigning och beger oss till Hornsudden för morgonens fågelskådning. Här stannar vi några timmar och spanar efter sjöfåglar, änder, lommar och måsar som sträcker förbi. Med utsikt mot Blå Jungfrun i horisonten smakar vår medhavda frukost extra gott! Därefter fortsätter vi till Horns Kungsgård, där vi njuter av den natursköna omgivningen och lyssnar lite extra efter trädlärka, göktyta och halsbandsflugsnappare. Efter lunch väntar utforskning av strandängarna vid Högby hamn och Karsnabben, innan vi återvänder till hotellet för middag och artgenomgång.



Göktyta

Lördag 9 maj. Denna dag tillbringas vi längst upp i norr, där vi börjar morgonen med frukost vid Norra udden. Här har hela 316 arter observerats genom åren – så allt kan hända! Vi besöker flera spännande lokaler, såsom Trollskogen, Neptuni åkrar, Ölanda och Lindreservatet, och upplever Ölands unika natur från dess bästa sidor.



Störkor

Söndag 10 maj. Efter frukost och utcheckning lämnar vi hotellet för ett besök vid Petgårde träsk, där vi kan njuta av synen av rastande änder och vadare. Med lite tur får vi även se och höra pungmes vid fågeltornet. Om tiden tillåter gör vi ett sista stopp vid Kapelludden innan vi påbörjar återresan mot Kalmar, där vi avrundar vår resa vid ca kl 15.00.



Pungme



Sjörre

Litteratur

Den fälthandbok som rekommenderas är *Fågelguiden* av Lars Svensson m.fl. Denna finns också som behändig app för iPhone och Android. Handla gärna hos BirdLife Sveriges butik Naturbutiken. Köp gärna även dina andra skådarböcker och -prylar där. Förutom att de har ett enastående utbud och kunniga säljare gynnar du fågelskyddet för varje inköp du gör där. Medlemmar i vissa kundklubbkategorier har rabatter hos Naturbutiken.

Tel 0485-444 40, naturbutiken.se.



**Natur
butiken**

Appar

Merlin Bird ID är en gratisapp med mycket användbar information som rekommenderas. Ladda ner fågelpaketet för aktuellt land eller region innan avresa.



Småtärna



Rödspov

Lappljung

Det finstilla - glöm inte att läsa det!

De fullständiga villkoren framgår av AviFaunas hemsida, följande text är bara påminnelser om några viktiga saker inför resan.

Det som beskrivs i reseinformationen och programmet är ett preliminärt upplägg. Ändringar i det kan ske beroende på väder, lokala förekomster av djur eller andra faktorer som reseledaren på resan bedömer som viktiga för att få ett maximalt utbyte av resan. Det kan t ex också handla om att byta ut en restauranglunch mot picknicklunch eller byte av hotell (av minst likvärdig standard).

Vilda djur. De arter som anges i programmet skall ses som en realistisk indikation på vad som kan ses på resan och inte en garanti för vad som ses.

Pass och visum. Många länder i världen kräver att passet är giltigt minst sex månader efter utresa samt att det ska finnas två tomma sidor i det. På några av våra resor behövs visum. Mer information kring det fås cirka tre månader innan avresa. Skulle du ha otur och bli av med ditt pass under resan, kan situationen underlättas om du har en kopia på sidorna 2 (med dina personuppgifter) i ditt pass samt två passfoton. Kontrollera för övrigt att ditt pass är giltigt enligt reglerna för det land du åker till. *Om du inte är svensk medborgare, vänligen kontrollera inresebestämmelser för det land vars pass du reser på.*

Vaccinationsintyg. Kontrollera aktuella bestämmelser med hänsyn till covidvaccinationer/-tester före din resa.

Bagage. Kikare, tubkikare och kamerautrustning bör ingå i handbagaget, där risken för stötar och stöld är mindre. Skulle ditt bagage bli försenat eller förkommet kan det också vara en fördel att ha toalettartiklar, viktig medicin, ett ombyte kläder etc. i handbagaget. Tänk också på att bagageutrymmet i våra fordon kan vara begränsat, packa gärna i mjuka s k soft bags med storleken anpassad till innehållet om du åker på en resa där vi transporterar oss mellan olika hotell.

Reseförsäkring. Observera att du är skyldig att ha en reseförsäkring. Kontrollera att du verkligen får fullgott reseskydd, inklusive sjuk- och hemtransport vid allvarlig sjukdom eller olycka samt vidaretransport om du skulle missa flyget eller någon anslutning på resan. Om du har reseförsäkring på ditt kreditkort som du betalar med, kontrollera noga vad som ingår. Om du har en diagnosticerad sjukdom kan det innebära begränsningar för vad din reseförsäkring täcker. Kontrollera detta med ditt försäkringsbolag. Som ett alternativ till att teckna reseförsäkring via hemförsäkringen kan man också köpa separata reseförsäkringar, sök på nätet efter företag som erbjuder det.

Hälsa och vaccination. Du bör i god tid före avresan ta kontakt med en vaccinationscentral för att se över dina vaccinationer, samt ev. behov av malaria-profylax. Det kan vara god idé att medföra lite egna sjukvårdsartiklar eller en enklare första-hjälpen väska. Kom också ihåg att packa med handsprit. Ta med små förpackningar så att ni kan ha dem i öppningsbara plastpåsar i handbagaget på flyget. Mindre förpackningar får också lättare plats i en jackficka. Cerat för torra läppar kan också vara klokt att packa med liksom vätskeersättning ifall du skulle råka ut för någon svårare magåkomma.

Allergier. Om du har någon allergi och vi skall kunna möta dina behov behöver du anmäla detta när du fyller i anmälningsblanketten. Har du inte gjort det? Gör det omgående här: avifauna.se/anmalningsblankett

Guidning. På våra resor försöker vi alltid att ge så mycket guidning och hjälp kring fågelliv och annat som du kan behöva. Tänk på att du alltid kan fråga om det är något just du tycker är oklart eller vill diskutera närmare under resans gång! Det kan ske i grupp eller mellan fyra ögon med reseledaren. Du är också välkommen att ta kontakt med reseledaren före avresan och diskutera dina behov.

Anmälningsblanketten. Det är mycket viktigt att ditt namn är stavat exakt som i ditt pass på anmälningsblanketten. Anmälningsblanketten fylls i på hemsidan så snart du bokat resan: avifauna.se/anmalningsblankett

AviFauna kan inte boka flyg (om du valt låta oss göra det) eller hotell för dig så länge vi inte har tillgång till uppgifterna på anmälningsblanketten. Vi kan inte heller garantera hänsyn till allergier och kost om det inte finns med där.

VIKTIGT! AviFauna behöver en kopia av ditt pass. När du fyller i anmälningsblanketten till AviFauna skall du också bifoga ett foto eller skannad kopia på ditt passuppslag (där dina personuppgifter finns).

Slutbetalning skall vara AviFauna (bg. 5019-0453) tillhanda senast 100 dagar före avresa. Flygbiljetter för anslutningsresor faktureras direkt när de beställts, oavsett hur lång tid som är kvar till resan. För flygbiljetter beställda genom AviFauna tas ett arvode om högst 750 kr ut. För vissa resor gäller längre tid för slutbetalning vilket framgår av hemsida och programbeskrivning.

Vi eftersträvar att alltid hålla priser. AviFauna förbehåller sig emellertid rätten att, pga bränslekostnader, skatter och offentliga avgifter eller valutakurser, höja resans pris med 8 % till då slutbetalning skall erläggas. Om det är diskrepanser i programmet eller villkor mellan detta blad och AviFaunas hemsida eller bokningsystem, är det hemsidan som gäller.

Om AviFauna Naturresor

AviFauna Naturresor har funnits sedan 1985 och har erbjudit tusentals naturintresserade att resa till intressanta resmål. Vi skiljer oss från andra naturresebyråer på flera sätt. En del av vårt överskott går till fågelskydd, du kan läsa mer om det i våra nyhetsbrev och sociala medier. Vi reser alltid i små grupper där alla deltagare blir sedda och vi lägger stor vikt vid kunliga, sociala och pedagogiska reseledare. Vi är medlemmar av Svenska Arrangörs- och Resebyråföreningen och följer deras rekommendationer fullt ut. Vi har ställt bankgaranti för vår verksamhet hos Kammarkollegiet, vilket innebär att ingen av våra resenärer blir strandade om något skulle gå fel. Dessutom är vi och vår personal försäkrade med en professionell resebyråförsäkring. Vår personal är också utbildad i Hjärt- och Lungräddning. Vi lägger stor vikt vid att våra samarbetspartners arbetar så ekologiskt som möjligt och följer lagstiftningen i de länder de opererar. Dessutom ser vi till att ha tillstånd i de naturreservat och nationalparker vi besöker.

AVIFAUNA
NATURRESOR